

# Panduan Orang Dalam untuk Perdagangan Berjaya



<b>BAB 1:</b>			
<b>PENGENALAN KEPADA PERDAGANGAN DALAM TALIAN</b>	<b>3</b>		
Apakah Perdagangan Dalam Talian?	3		
Berdagang CFD	3		
Kelebihan Berdagang Mata Wang	3		
<b>BAB 2:</b>			
<b>MEMPERKENALKAN MassInsights™</b>	<b>4</b>		
<b>Elemen Strim MassInsights™</b>	<b>4</b>		
Popular	4		
Berubah Haluan	4		
Ketaktentuan Dikesan	5		
Meningkat dalam Pembukaan	5		
Pertumbuhan Volum	5		
Naik	5		
Turun	6		
Kalendar Peristiwa Pasaran	6		
Berita Kewangan	6		
<b>BAB 3:</b>			
<b>SYARAT PERDAGANGAN KELAS PERTAMA UFX</b>	<b>7</b>		
Apakah itu Pip?	7		
Apakah itu Spread?	7		
Apakah itu Leveraj?	7		
Apakah itu Margin?	7		
<b>BAB 4:</b>			
<b>MENGENALI CARTA</b>	<b>8</b>		
Carta Garisan	8		
Carta Bar (Buka, Tinggi, Rendah, Tutup)	8		
Carta Kaki Lilin	9		
		Cara untuk Membaca Carta Kaki Lilin	9
		<b>BAB 5:</b>	
		<b>MEMBIASAKAN DIRI DENGAN ANALISIS ASAS</b>	<b>10</b>
		Kadar Faedah	10
		Kadar Pengangguran	10
		Berdagang Mata Wang Menggunakan Analisis Asas	10
		<b>BAB 6:</b>	
		<b>MEMBIASAKAN DIRI DENGAN ANALISIS TEKNIKAL</b>	<b>11</b>
		Berdagang Pasangan Mata Wang dengan Analisis Teknikal	11
		Memahami Rintangan & Sokongan	11
		Perdagangan Julat	12
		Kebaikan Perdagangan Julat	12
		Pasaran Momentum	12
		Pengayun	13
		Indeks Kekuatan Relatif (RSI)	13
		Purata Bergerak Eksponen	14
		Menggunakan Purata Bergerak Eksponen	14
		Pembalikan Arah Fibonacci	15
		Pengurusan Risiko	16
		Psikologi Pedagang	17
		Falsafah Perdagangan & Hingar Pasaran	18
		Strategi Perdagangan	18
		Penafian	19
		<b>HUBUNGI KAMI</b>	<b>20</b>

## BAB 1: PENGENALAN KEPADA PERDAGANGAN DALAM TALIAN

### Apakah Perdagangan Dalam Talian?

Perdagangan Dalam Talian ialah tindakan membeli dan menjual aset seperti pasangan mata wang melalui platform perdagangan dalam talian.

Mata wang sentiasa didagangkan terhadap satu lagi mata wang dalam pasangannya. Beberapa mata wang utama yang didagangkan dalam pasaran ialah Swiss Franc (CHF), Euro (EUR) dan Paun British (GBP). Semua mata wang ini didagangkan terhadap Dolar AS.

Contohnya, USD/JPY ialah nama pasaran untuk pasangan Dolar USD dan Yen Jepun. Setiap pasangan mempunyai apa yang kami panggil mata wang "asas" dan mata wang "sebut harga" atau "kaunter". Mata wang pertama yang disebut ialah mata wang asas, iaitu USD. Mata wang kaunter ialah JPY dalam pasangan USD/JPY.

Apabila anda meminta sebut harga mata wang, anda akan diberikan dua harga: harga Bida dan harga Tanya. Harga Bida ialah harga yang akan anda terima untuk menjual mata wang dan harga Tanya ialah harga yang akan anda terima untuk membeli mata wang. Contohnya, jika kadar pertukaran untuk pasangan USD/CHF ialah 0.9579, ia bermakna bahawa satu Dolar AS bersamaan dengan 0.9579 Swiss Franc

### Berdagang CFD

Perdagangan Dalam Talian juga dirujuk sebagai "Perdagangan CFD" dan termasuklah komoditi (seperti Minyak, Emas dan Perak), saham (seperti Google, Apple dan Amazon) dan indeks (seperti DAX, NASDAQ, NYSE dan lain-lain).

Kelebihan terbesar Perdagangan Dalam Talian ialah keupayaannya untuk memberikan pedagang peluang memperoleh wang, tanpa mengira arah pergerakan pasaran. Pedagang Dalam Talian boleh memanfaatkan ketaktentuan pasaran dalam apa jua aset bergantung pada sama ada dia memilih untuk mengambil kedudukan "Singkat" atau "Panjang". Pedagang biasanya mengambil "kedudukan singkat" apabila mereka percaya harga aset akan jatuh dan "kedudukan panjang" apabila mereka percaya harga akan naik.

### Kelebihan Berdagang Mata Wang

#### PASARAN PALING CAIR DI DUNIA

Pasaran pertukaran mata wang ialah pasaran yang terbesar dan paling cair di dunia. Pesanan pasaran dilaksanakan hampir dengan serta-merta dan lebih \$5 trilion Dolar didagangkan setiap hari, menjadikannya terlalu besar untuk dipengaruhi oleh individu atau institusi bebas.

#### PASARAN 24 JAM

Mata wang boleh didagangkan 24 jam sehari kerana pasaran tidak terhad kepada satu lokasi. Pasaran mata wang beroperasi dari pagi Isnin di Sydney, Australia (GMT +10) hingga petang Jumaat di New York, New York, AS (EST).

#### TIADA YURAN ATAU KOMISEN

Kebanyakan broker Dalam Talian tidak mengenakan komisen apabila pedagang membeli atau menjual mata wang tetapi meminta pedagang membayar harga yang dipanggil "spread." Spread ialah perbezaan antara harga Bida dan Tanya mata wang.

## BAB 2: MEMPERKENALKAN **MassInsights™**

UFX bukanlah broker dalam talian biasa anda. Kejayaan anda menjadi keutamaan kami dan kami komited untuk memberikan anda alat perdagangan paling maju dalam industri untuk memberikan anda maklumat yang terkini dan secanggih mungkin. Sebab inilah kami membangunkan **MassInsights™**, teknologi unik yang menawarkan strim langsung peristiwa pasaran yang lengkap dan mengumpulkan tingkah laku pedagang, menunjukkan anda apa yang penting SEKARANG.

Sebagai pedagang UFX, anda boleh memanfaatkan Teknologi **MassInsights™** untuk membantu anda membuat lebih banyak keputusan pelaburan yang berdasarkan fakta. Gunakan penunjuk BELI/JUAL untuk melihat peratusan kedudukan BELI dan JUAL yang dibuka dalam aset tertentu dalam masa sebenar dan Strim **MassInsights™** untuk melihat maklumat teknikal dan pasaran asas di satu tempat.

**Elemen Strim MassInsights™** termasuklah berita dan laporan berkaitan, peristiwa kalendar kewangan serta tingkah laku aset terkini dan pergerakan pasaran untuk membantu anda mencari trend membangun, ketaktentuan dan pembalikan bagi aset individu.

### Elemen Strim **MassInsights™**

#### POPULAR



*Popular* mengenal pasti aktiviti BELI atau JUAL yang sibuk dalam aset individu dan memaparkan maklumat dalam masa sebenar melalui Strim **MassInsights™**.

Sebagai contoh, Apple mengumumkan kemunculan iPhone baharu. Dalam masa 20 minit berikutnya, 70% kedudukan baharu yang dibuka dalam Apple ialah BELI. Ini bermakna pelabur memilih beramai-ramai untuk memanfaatkan peluang membeli dan mewujudkan trend BELI bagi aset. Teknologi **MassInsights™** UFX mengenal pasti trend dan menonjolkannya sewajarnya dalam Strim.

#### BERUBAH HALUAN

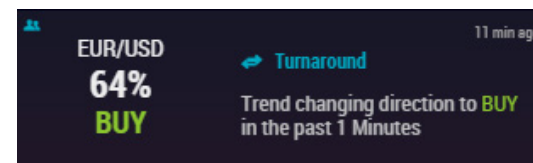

Strim **MassInsights™** melaporkan *Berubah Haluan* apabila aset tertentu mengalami perubahan arah secara tiba-tiba.

Contohnya, Apple baru sahaja mengeluarkan iPhone terbaharunya dan 77% pelabur memutuskan untuk membeli kedudukan BELI, mewujudkan trend menaik bagi aset. Sementara itu, salah satu pesaing terbesar Apple, Samsung, mengumumkan pengeluaran telefon pintar baharunya sendiri esok, memberikan pedagang lebih banyak peluang perdagangan. Ramai pelabur memilih untuk membuka kedudukan JUAL dalam Apple sekarang, menyebabkan pembalikan dalam trend atau *Berubah Haluan*.

## KETAKTENTUAN DIKESAN

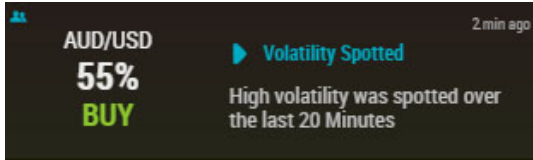

Apabila Teknologi **MassInsights™** mengesan ketaktentuan yang meningkat atau aktiviti BELI/JUAL yang cepat, dalam aset tertentu, *Ketaktentuan Dikesan* kelihatan dalam Strim.

Ciri ini mengenal pasti dengan ketara pergerakan pasaran yang tepat dalam tempoh yang singkat. Aset biasanya akan mengalami pergerakan harga yang besar akibat daripada ketaktentuan yang tinggi.

Contohnya, Minyak Mentah didagangkan pada harga \$41 setong tetapi pelabur menjangkakan Laporan Simpanan Minyak AS akan datang. Jika defisit yang besar dilaporkan, besar kemungkinan akan ada jumlah kedudukan BELI yang besar dibuka dengan jangkaan bekalan rendah dan permintaan tinggi. Bagaimanapun, jika laporan tersebut mengesahkan lebihan, jumlah kedudukan JUAL yang besar boleh dijangkakan.

## MENINGKAT DALAM PEMBUKAAN

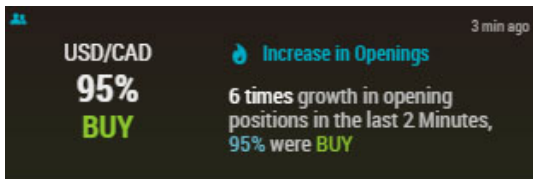

Apabila lebih banyak kedudukan berbanding biasa dibuka dalam aset tertentu, tanpa mengira arah, Teknologi **MassInsights™** mengumpul maklumat tentang trend ini dan *Meningkat dalam Pembukaan* kelihatan dalam Strim.

Contohnya, laporan Senarai Gaji Bukan Ladang (NFP) lebih tinggi daripada jangkaan. Laporan ini mempunyai kesan yang ketara dalam Dolar AS terhadap semua mata wang utama lain dan pasangan EUR/USD yang menghasilkan trend menurun dilaporkan oleh Strim **MassInsights™** kerana nilai Dolar meningkat.

## PERTUMBUHAN VOLUM

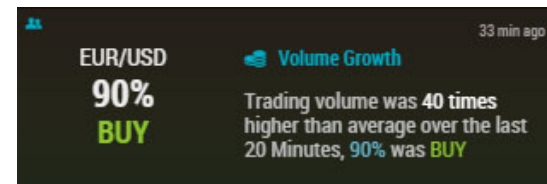

Apabila aset mengalami lebih banyak volum perdagangan berbanding biasa, *Pertumbuhan Volum* akan kelihatan dalam Strim **MassInsights™**.

*Pertumbuhan Volum* akan kelihatan jika aset seperti Yahoo! mengumumkan pemerolehan syarikat seperti AOL. Pelabur meramal pergerakan ini akan meningkatkan nilai saham Yahoo! dengan banyak dan membuka lebih banyak lagi kedudukan berbanding biasa dalam Yahoo! Teknologi **MassInsights™** mengesan 205% peningkatan dalam nilai saham Yahoo! dalam tempoh 30 minit terakhir dan 70% kadar BELI dalam kedudukan yang baru dibuka untuk saham. Laporan ini dilaporkan dalam Strim.

## NAIK

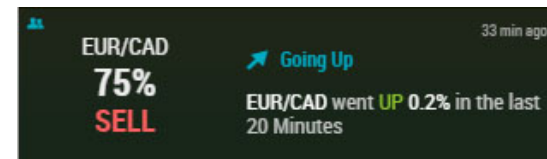

*Naik* kelihatan dalam Strim **MassInsights™** apabila arah aset individu mula meningkat, juga dikenali sebagai *trend menaik*.



Contohnya, terdapat khabar angin menyatakan bahawa Walmart membeli 200 saluran keluar runcit yang rendah prestasinya daripada Tesco baru-baru ini. Pengumuman rasmi belum dikeluarkan lagi tetapi pelabur memberi tumpuan pada saham Walmart dan akibatnya, harga aset telah meningkat dengan ketara dalam masa 5 minit terakhir, memberi isyarat kepada Strim **MassInsights™** tentang kemungkinan trend menaik.

## TURUN

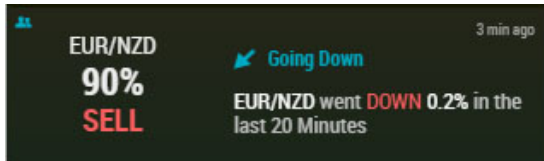

*Turun* pada dasarnya bertentangan daripada Naik. Apabila arah aset mula menurun, Strim **MassInsights™** akan melaporkan kemungkinan trend menurun bagi aset dengan peringatan *Turun* .

Contohnya, *Turun* akan kelihatan dalam Strim jika syarikat seperti Facebook mengumumkan bahawa berjuta-juta profil pengguna telah terjejas dan dijual dalam pasaran gelap disebabkan oleh serangan DDOS. Disebabkan oleh kepentingan keselamatan profil untuk Facebook, serangan keselamatan seperti yang dijelaskan ini boleh menyebabkan pengguna menutup profil mereka. Pelabur bertindak balas dengan membuka kedudukan **JUAL** dan ini mendorong saham ke arah trend menurun.

## KALENDAR PERISTIWA PASARAN

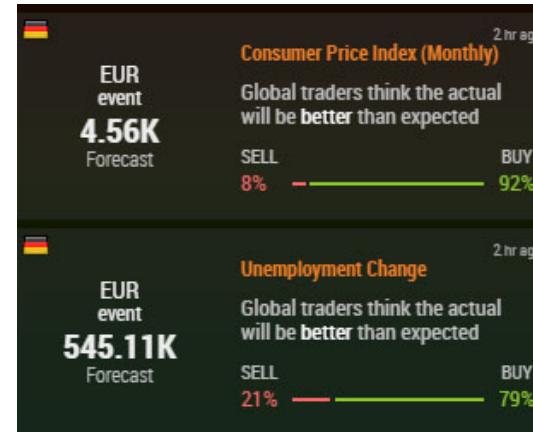

Strim **MassInsights™** juga menggabungkan data asas, termasuklah Peristiwa Ekonomi yang dijadualkan dalam Kalendar Peristiwa Pasaran. Pemberitahuan ini akan kelihatan dalam Strim untuk memastikan anda mengikuti perkembangan tentang semua laporan dan pengumuman kewangan berkaitan yang akan diumumkan dalam beberapa hari berikutnya.

## BERITA KEWANGAN

Strim **MassInsights™** juga akan memastikan anda mengikuti perkembangan tentang berita penting dan kemajuan dalam pasaran perdagangan dan kewangan dalam masa sebenar supaya anda boleh membuat lebih banyak keputusan pelaburan yang berdasarkan fakta.

## BAB 3: SYARAT PERDAGANGAN KELAS PERTAMA UFX

### Apakah itu Pip?

Pip merujuk kepada turun naik paling kecil yang boleh berlaku dalam harga pasangan mata wang dan dinilai sehingga empat titik perpuluhan.

#### *Contohnya:*

Harga bida EUR/USD bergerak dari 1.2655 ke 1.2650. Ini bermakna EUR/USD turun sebanyak 5 pip. Bergantung pada saiz kontrak ("lot"), perubahan dalam kadar bagi satu pip sahaja boleh bernilai \$1 (untuk lot \$10k) atau \$10 (untuk lot \$100k).

### Apakah itu Spread?

UFX tidak akan mengenakan komisen terhadap mana-mana dagangan yang anda buka. Sebaliknya, anda akan membayar apa yang dipanggil "spread." Spread ialah perbezaan antara harga "Tanya" dan harga "Bida." Jika pedagang memutuskan untuk membuka kedudukan BELI dalam aset, mereka akan membayar harga "Bida." Jika pedagang membuka kedudukan JUAL dalam aset, mereka akan membayar harga "Tanya." Harga Tanya biasanya lebih tinggi daripada harga BIDA.

Mari kita ambil contoh lebih awal untuk menjelaskan dengan tepat apakah makna ini untuk pedagang UFX. EUR/USD didagangkan dalam pasaran pada harga 1.2650. Harga Bida ialah 1.2652, bermakna spread bersamaan dengan 2 pip. Ini bermakna, kedudukan yang baru dibuka pedagang akan bermula dengan kerugian sehingga kedudukan memperoleh nilai yang cukup yang menampung spread transaksi awal.

Dalam erti kata lain, jika pedagang membuka kedudukan pada harga Beli dan menutup kedudukan dengan serta-merta pada harga Jual, mereka akan menanggung kerugian yang betul-betul seperti amaun spread.

### Apakah itu Leveraj?

Leveraj membolehkan pedagang membuka kedudukan berbilang kali ganda lebih besar daripada amaun pelaburan awal mereka yang biasanya dibenarkan. Di UFX, pedagang boleh membuka kedudukan dengan leveraj sehingga 400:1, bermakna bahawa bagi setiap \$1 yang dilaburkan, anda akan dapat berdagang sehingga \$400.

Ini memungkinkan pedagang untuk membuka kedudukan yang besar dalam pasaran hanya dengan amaun modal yang kecil. Jika kedudukan pedagang mengalami kerugian yang besar, mereka dilindungi, kerana UFX akan menutup kedudukannya jika kerugian semakin menghampiri amaun penuh pelaburan awal pedagang.

Leveraj adalah tentang memaksimumkan pulangan dan meminimumkan risiko anda. Dengan leveraj, pedagang dapat memperoleh lebih banyak dalam setiap dagangan yang mereka buka. Tetapi pada masa yang sama, penting untuk mengingati dan mengikut rancangan pengurusan risiko yang dibina dengan betul, kerana hanya modal yang dilaburkan pada awalnya berisiko, risiko kedudukan berganda dengan amaun leveraj.

### Apakah itu Margin?

Margin ialah amaun minimum yang broker perlukan daripada pelabur untuk mula membuka kedudukan dalam aset. Pedagang hanya boleh memanfaatkan leveraj dan faedah lain yang ditawarkan oleh broker selepas mereka melabur amaun minimum ini. Jika baki akaun pedagang jatuh di bawah margin yang diperlukan, UFX akan mengeluarkan

“Panggilan Margin” yang meminta pedagang supaya mendana akaun mereka untuk mencegah penutupan semua kedudukan mereka. Jika akaun tidak didanakan, UFX akan menutup semua kedudukan terbuka untuk mencegah kerugian yang lebih lanjut.

UFX menyediakan lebih perlindungan untuk pedagangnya berbanding broker biasa dan mengeluarkan Panggilan Margin pertama apabila akaun mencapai 50% baki ekuiti. Untuk lapisan tambahan perlindungan, platform UFX memasukkan perlindungan baki negatif automatik dan tidak akan membenarkan mana-mana akaun mencapai baki negatif. Semua kedudukan terbuka ditutup secara automatik sebaik sahaja baki ekuiti pedagang jatuh di bawah 25% keseluruhan baki akaun mereka, jika ia belum ditutup lagi.

#### Contohnya:

- Baki ekuiti akaun ialah \$10,000
- Pedagang memutuskan untuk membuka dagangan menggunakan amaun maksimum leveraj, 400:1, membuka urus niaga \$4,000,000 (\$10,000 x 400)
- P&L terbuka akaun pedagang jatuh kepada \$7,500, menjatuhkan baki akaun kepada \$2,500 (25% daripada baki ekuiti awal)
- Oleh kerana baki ekuiti telah mencapai 25% daripada baki ekuiti awal, semua kedudukan terbuka akan ditutup untuk melindungi modal pedagang

## BAB 4: MENGENALI CARTA

Carta menunjukkan harga pasaran secara visual dengan graf mudah dibaca. Terdapat beberapa jenis carta yang tersedia untuk pedagang tetapi semuanya membahagikan maklumat yang rumit menjadi mudah supaya pedagang dapat melihat harga aset mengikut masa.

### Carta Garisan

Carta Garisan menunjukkan gambaran keseluruhan perubahan harga aset dalam tempoh masa tertentu. Walaupun Carta Garisan tidak terperinci seperti Carta Bar atau Carta Kaki Lilin, ia biasanya dianggap paling ringkas dan paling mudah untuk dibaca.

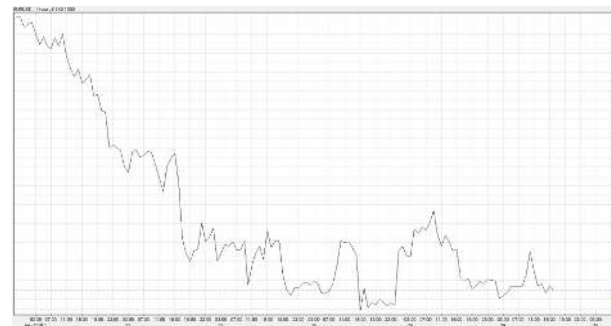

### Carta Bar (Buka, Tinggi, Rendah, Tutup)

Carta Bar lebih terperinci dan menunjukkan perbezaan dalam harga aset mengikut tempoh masa tertentu. Jika perbezaan antara harga rendah dan tinggi aset adalah ketara, ini akan dinyatakan oleh bar tipis yang diperluas dalam carta. Harga pembukaan aset ditunjukkan pada tab kiri dan harga penutupan ditunjukkan di sebelah kanan. Reka bentuk ini membolehkan pedagang melihat dengan cepat betapa dramatikinya



pergerakan harga dan ke arah manakah harga bergerak.



## Carta Kaki Lilin

Carta Kaki Lilin kelihatan serupa dengan Carta Bar tetapi memberikan lebih banyak butiran tentang pergerakan harga. Pedagang menggunakan Carta Kaki Lilin untuk memantau pergerakan harga aset dengan cepat melalui jangka masa buka dan tutup, bersama dengan harga tinggi dan rendah aset dalam tempoh masa tertentu.



## Cara untuk Membaca Carta Kaki Lilin

Carta Kaki Lilin menunjukkan kita kadar tinggi dan rendah aset mengikut jangka masa tertentu, bersama dengan kadar buka dan tutup mengikut tempoh masa yang sama. Sebagai contoh, dalam Carta Kaki Lilin 1-jam, setiap kaki lilin mewakili 1 jam masa. "Buka" ialah kadar harga aset pada permulaan jam tercarta. "Tutup" ialah kadar harga aset pada penghujung jam tercarta. Jika kadar buka lebih rendah daripada kadar tutup, kaki lilin akan berwarna biru dalam carta. Jika kadar buka lebih tinggi daripada kadar tutup, kaki lilin akan berwarna merah dalam carta.

Kaki lilin juga menunjukkan kadar tertinggi dan terendah yang dicapai oleh aset dalam jangka masa yang ditentukan dengan garisan kecil di bawah dan di atas "kaki lilin." Garisan ini dipanggil "sumbu" atau "bayang-bayang"

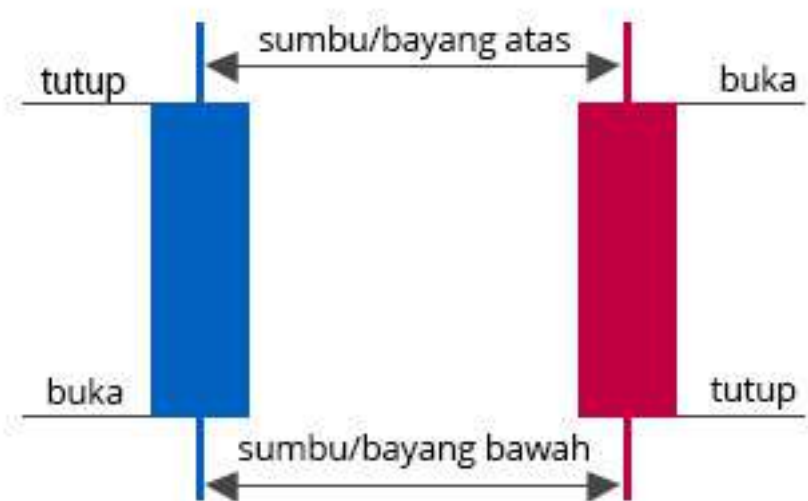

## BAB 5: MEMBIASAKAN DIRI DENGAN ANALISIS ASAS

Untuk membuka kedudukan yang menguntungkan dalam pasaran, anda perlu mempunyai cukup pengalaman mengenai pasaran supaya dapat meramal pergerakan harga secara tepat. Pelabur melakukan ini dengan menggunakan dua jenis analisis: Asas dan Teknikal. Kita sudah melihat bagaimana beberapa elemen Analisis Teknikal boleh membantu kita meramal pergerakan harga dalam bab terakhir.

Analisis Asas menilai iklim geopolitik antarabangsa, bersama dengan peristiwa ekonomi untuk mengukur kesannya terhadap aset untuk meramal pergerakan harga.

### Kadar Faedah

Bank Pusat setiap negara dengan mata wang yang didagangkan dalam pasaran kewangan mengawal kadar faedah mata wangnya. Ini bermakna Bank Pusat menentukan kadar faedah semalaman untuk bank komersial setiap hari ketika pasaran ditutup.

Bank Pusat sering menggunakan kadar faedah sebagai alat untuk melaksanakan dasar kewangan. Kadar faedah juga boleh digunakan untuk mengembangkan atau menyusutkan bekalan wang negara yang memberi kesan secara langsung kepada nilai mata wang terhadap mata wang global lain. Kadar faedah yang lebih rendah biasanya menyebabkan nilai mata wang susut, kerana pedagang menggunakan strategi yang dipanggil “Perdagangan Carry” untuk menjual mata wang dengan hasil yang rendah untuk menyokong mata wang dengan hasil yang lebih tinggi. Sebaliknya, kadar faedah yang lebih tinggi akan menyebabkan nilai mata wang naik.

Selain itu, pedagang boleh memperoleh faedah setiap hari disebabkan oleh gulung lampau perdagangan.

### Kadar Pengangguran

Negara biasanya mengeluarkan data mengenai kadar pengangguran negara mereka setiap bulan. Pengumuman Kadar Pengangguran biasanya amat dijangka oleh pelabur seluruh dunia kerana ia merupakan salah satu penunjuk penting keteguhan ekonomi negara. Jika Kadar Pengangguran diumumkan lebih tinggi daripada jangkauan, biasanya ia menunjukkan prestasi ekonomi yang tidak baik dan menyebabkan nilai mata wang negara menyusut. Jika kadar diumumkan lebih rendah daripada jangkauan, keadaan sebaliknya berlaku.

### Berdagang Mata Wang Menggunakan Analisis Asas

Pelabur biasanya mendapati Analisis Asas sangat membantu untuk meramal trend jangka panjang pasangan mata wang.

#### *Mari kita lihat satu contoh:*

Rizab Persekutuan AS ditetapkan untuk mengumumkan keputusan mengenai kadar faedah negara dan pelabur percaya bahawa bank pusat akan menurunkan kadar.

Jika apa yang mereka ramalkan itu betul dan Fed menurunkan kadar, nilai Dolar AS terhadap mata wang utama lain seperti EUR dan GBP mungkin akan berkurangan. Pedagang mata wang biasanya akan mengambil kedudukan “singkat” dalam pasangan mata wang seperti EUR/USD dan GBP/USD dalam situasi seperti ini dan meminta harga “Tanya” untuk dua pasangan dengan sasaran untuk membelinya.

Sebaliknya, jika pedagang meramalkan kadar akan meningkat dan menyebabkan nilai Dolar AS juga meningkat, mereka kemungkinan besar akan meminta harga “Bida” untuk pasangan mata wang seperti EUR/USD dan GBP/USD dengan jangkauan untuk menjual pasangan tersebut.

## BAB 6: MEMBIASAKAN DIRI DENGAN ANALISIS TEKNIKAL

Salah satu kaedah kajian utama yang pedagang gunakan untuk membina strategi perdagangan yang berjaya ialah Analisis Teknikal. Sebaik sahaja difahami sepenuhnya, Analisis Teknikal boleh menjadi salah satu alat paling berkesan sebagai senjata perdagangan anda, mengisi ruang yang ditinggalkan oleh kelemahan Analisis Asas.

Cabaran utama yang dihadapi oleh kebanyakan pedagang dengan Analisis Teknikal ialah terlalu banyak kaedah yang boleh didapati untuk menganalisis sepenuhnya semua maklumat pasaran yang tersedia. Inilah sebabnya sangat penting untuk memahami sepenuhnya Analisis Teknikal kerana kesilapan dan kekeliruan paling kecil boleh menyebabkan keputusan perdagangan yang salah dengan mudah.

Dengan kata lain, sebaik sahaja difahami sepenuhnya, Analisis Teknikal boleh bertindak sebagai peta jalan tentang bagaimana pasaran dan pesertanya akan bertindak balas. Dengan begitu ramai pedagang bergantung pada Analisis Teknikal untuk membuat keputusan perdagangan yang berdasarkan fakta, pasaran hampir pasti akan bergerak dalam arah yang ditunjukkan oleh penunjuk teknikal kerana Analisis Teknikal membolehkan anda meramalkan pergerakan pedagang lain bersama dengan pasaran.

### Berdagang Pasangan Mata Wang dengan Analisis Teknikal

Premis di sebalik Analisis Teknikal adalah untuk bekerja dengan carta dan penunjuk teknikal bagi mengenal pasti trend, dari mula lagi. Dengan menggunakan Analisis Teknikal untuk mengenal pasti dan meramalkan pergerakan trend, pedagang boleh memanfaatkan turun naik pasaran.

Meramalkan pergerakan pasaran dengan Analisis Teknikal dilakukan dengan menambah penunjuk teknikal pada carta Kaki Lilin. Bagaimanapun, memandangkan majoriti pedagang bergantung pada

penunjuk teknikal yang sama untuk meramalkan turun naik harga, pergerakan pasaran sentiasa mempunyai hasil yang boleh dikatakan telah ditentukan terlebih dahulu. Maksudnya, jika Analisis Teknikal menunjukkan harga pasangan mata wang akan menurun dan majoriti pedagang juga bertindak balas mengikut penunjuk yang sama, harga pasangan mata wang kemungkinan besar akan terus menurun.

### Memahami Rintangan & Sokongan

Penting bagi kita untuk memahami konsep sokongan dan rintangan apabila menggunakan Analisis Teknikal.

Dalam perdagangan dalam talian, rintangan merujuk pada situasi di mana harga aset telah mencapai puncak dan menghadapi kesukaran untuk bergerak ke atas. Tahap aset menghadapi isu untuk melepasi tahap tersebut biasanya dikenali sebagai "Tahap Rintangan."

Tahap Rintangan adalah subjektif dan untuk mengesan dengan tepat di mana letaknya tahap tersebut mungkin sangat sukar.

Apabila anda nampak tahap rintangan, seperti yang ditunjukkan di bawah, membuka kedudukan jual ketika harga berada sehampir mungkin dengan garisan adalah tindakan terbaik:



*Sokongan* secara teknikal bertentangan daripada rintangan. Ia merujuk pada situasi di mana harga aset telah mencapai bahagian bawah dan menghadapi kesukaran untuk bergerak ke bawah lagi.

Harga aset yang berada hampir dengan tahap sokongan dan rintangan akan mempunyai kesukaran untuk melepasi, terutamanya disebabkan oleh kekurangan pesanan pasaran bertentangan daripada pedagang lain. Titik ini biasanya menandakan *Berubah Haluan* akan datang dan boleh menyebabkan kekurangan pesanan pasaran bertentangan.

Apabila anda nampak tahap rintangan, seperti yang ditunjukkan di bawah, membuka kedudukan Beli ketika harga berada sehampir mungkin dengan garisan adalah tindakan terbaik:



Walaupun Analisis Teknikal adalah lebih kepada pendekatan matematik untuk menilai pergerakan pasaran, tiada cara yang pasti untuk meramalkan di mana tahap sokongan dan rintangan masa hadapan aset akan berada. Selepas mendapat lebih banyak pengalaman perdagangan, anda boleh meramal tahap sokongan dan rintangan dengan lebih tepat, sedikit sebanyak, melalui gerak hati dan detik hati.

## Perdagangan Julat

Walaupun sukar untuk menentukan kedudukan tahap sokongan dan rintangan yang tepat, pedagang masih boleh menggunakan teori ini, kerana mereka boleh berdagang antara julat. Apabila pasangan yang didagangkan menghampiri tahap sokongan, pedagang akan membuka kedudukan pasaran "Panjang." Apabila pasangan yang didagangkan menghampiri tahap rintangan, pedagang akan membuka kedudukan pasaran "Singkat."

## Kebaikan Perdagangan Julat

Salah satu kekurangan terbesar Perdagangan Julat ialah peluang yang rendah untuk potensi keuntungan tinggi. Apabila aset melepasi tahap sokongan dan rintangan, pasaran boleh menjatuhkan pasaran secara tiba-tiba. Apabila ini terjadi, pedagang yang menggunakan strategi Perdagangan Julat akan menanggung kerugian besar disebabkan oleh lompatan atau kejatuhan yang mendadak.

Di bawah ialah carta yang menggambarkan senario Perdagangan Julat:



## Pasaran Momentum

Satu lagi strategi Perdagangan Julat adalah di mana pedagang memanfaatkan momentum harga aset, berdagang di luar tahap sokongan dan rintangan, berbanding di dalamnya.

Dengan strategi ini, pedagang berharap pasaran akan terus bergerak dalam mana-mana arah, melepasi ambang rintangan dan sokongan. Untuk melakukannya, pedagang membuka pesanan Beli di atas tahap rintangan dan pesanan Jual di bawah tahap sokongan.

Idea asas di sebalik strategi ini adalah bahawa momentum pasaran akan meningkat sebaik sahaja ia melepasi tahap rintangan dan sokongan, membolehkan pedagang mendapat keuntungan dalam pergerakan pasaran yang pantas.

Carta di bawah menunjukkan corak trend menaik. Trend menaik digambarkan dengan melukis garisan antara titik berubah turun paling rendah. Garisan ini menunjukkan dengan jelas momentum positif trend menaik.



Carta di bawah menunjukkan garisan trend menurun dan menggambarkan dengan jelas momentum negatif trend menurun.



## Pengayun

Pengayun ialah set penunjuk teknikal yang membantu anda menentukan sama ada pasaran terlebih beli atau terlebih jual. Salah satu Pengayun yang paling biasa digunakan ialah Indeks Kekuatan Relatif atau RSI.

## Indeks Kekuatan Relatif (RSI)

Pengayun RSI dibangunkan oleh J. Wilder dan membandingkan harga trend menurun dan menaik terhadap tempoh masa tertentu. RSI menumpukan secara khusus pada data terkini yang tersedia, memberikan penunjuk yang lebih baik berbanding apa yang diberikan oleh pengayun yang lain. RSI tidak begitu dipengaruhi oleh turun naik harga yang mendadak seperti mana pengayun yang lain dan membantu menapis keluar penunjuk yang tidak diperlukan atau tidak dikehendaki.

Pedagang juga boleh menggunakan RSI sebagai penunjuk volum, walaupun laporan volum masa sebenar adalah tidak tidak memungkinkan.



RSI diukur dalam *tanda* dan julat antara 0 hingga 100. Sebarang bacaan di bawah tanda 30 bermakna bahawa pasaran terlebih jual, manakala bacaan di atas tanda 70 bermakna bahawa pasaran terlebih beli.



Carta di atas menunjukkan bacaan RSI di bawah 30, menunjukkan pasangan mata wang terlebih jual.

Carta di bawah menunjukkan bacaan RSI di atas 70, menunjukkan pasangan mata wang terlebih beli.



## Empat Cara Berbeza Menggunakan RSI

1. **Asas:** Kegunaan paling asas bagi RSI adalah untuk menunjukkan keadaan pasaran terlebih beli atau terlebih jual. Bacaan di bawah tanda 30 menunjukkan aset terlebih jual, manakala bacaan di atas 70 menunjukkan aset terlebih beli.
2. **Perbezaan:** Jika harga mata wang mencapai tahap tinggi baharu dan RSI tidak memaparkan senario yang sama, ini biasanya menunjukkan pembalikan harga yang pasti.
3. **Sokongan & Rintangan:** RSI juga digunakan untuk menunjukkan tahap sokongan dan rintangan bagi trend mata wang.
4. **Ayunan Kegagalan:** Jika RSI melanggar tahap tinggi atau rendah sebelumnya, ini bermakna pelanggaran harga akan datang berkemungkinan berlaku.

## Purata Bergerak Eksponen

Purata Bergerak Eksponen atau EMA ialah jenis purata bergerak. EMA menekankan data harga terkini dalam aset. Ia lebih responsif berbanding penunjuk lain. EMA akan bertindak balas lebih cepat untuk perubahan harga semasa.

Dalam **jangka pendek**, pedagang biasanya akan memeriksa purata **12-hari** dan **26-hari**. Dalam **jangka panjang**, pedagang biasanya bergantung pada purata **50-hari** dan **100-hari** sebagai isyarat untuk trend jangka panjang.

EMA juga digunakan untuk mengira penunjuk PPO (Pengayun Harga Peratusan) dan MACD (Perbezaan Penumpuan Purata Bergerak).



EMA juga dikenali sebagai purata bergerak terwajar eksponen. EMA membantu pedagang menentukan entri terbaik dan titik keluar bagi kedudukan pasaran tertentu, dengan mengesan perubahan dalam corak trend. Pencetus yang dikenali bagi pembalikan trend adalah ketika EMA bersilang.



## Menggunakan Purata Bergerak Eksponen

Dengan memantau trend, pedagang boleh mengesan perubahan arah ketika ia bermula. Menggunakan maklumat ini, kita secara ideal berada pada kedudukan untuk memanfaatkan pembalikan trend.

Pasaran hanya boleh bergerak **Ke atas**, **Ke bawah** atau **Ke sisi**. Penggunaan purata bergerak membantu mengasingkan dan menentukan pergerakan pasaran supaya kita boleh mengambil kesempatan daripadanya. Untuk kedudukan yang menguntungkan kelihatan, EMA perlu bersilang terlebih dahulu.

Bagaimanapun, penting untuk mengetahui bahawa EMA boleh memberi isyarat bersilang yang salah jika pergerakannya sangat hampir satu sama lain.

EMA berbeza digunakan untuk senario jangka pendek dan panjang untuk mengelakkan isyarat yang salah. Maklumat daripada purata jangka pendek dan purata jangka panjang digunakan untuk mengesahkan

keseluruhan keadaan pasaran. Penting untuk ingat bahawa EMA sendiri tidak cukup untuk mengesahkan pembalikan trend.

Pedagang digalakkan untuk memerhatikan penunjuk teknikal lain sebelum membuat kesimpulan. Pembalikan Arah Fibonacci ialah beberapa penunjuk paling popular yang digunakan oleh pedagang untuk menganalisis tingkah laku pasaran bersama-sama EMA.

## Pembalikan Arah Fibonacci

Nisbah Fibonacci ialah beberapa angka yang digunakan untuk membantu menjelaskan perkembangan semula jadi perkadaran.

Angka ini pertama kali ditemui oleh ahli matematik Leonardo Fibonacci dan fungsi sebagai penunjuk untuk tahap rintangan dan sokongan, membantu pedagang merealisasikan keuntungan mereka.

Apabila pasaran ialah suasana bull, ideanya adalah untuk mengambil kedudukan panjang dalam kedudukan perdagangan. Dengan Pedagang Web UFX, anda boleh mengira tahap Pembalikan Arah Fibonacci dengan mudah untuk membantu anda mengira titik entri terbaik. Bagaimanapun, memandangkan majoriti pedagang juga bergantung pada tahap Pembalikan Arah Fibonacci untuk strategi perdagangan mereka, senario adalah hampir pasti, kerana Analisis Teknikal membolehkan anda meramalkan pergerakan pedagang lain, bersama dengan keseluruhan trend pasaran.

Contoh berikut menggambarkan bagaimana Pembalikan Arah Fibonacci berfungsi. Carta harian USD/CAD menunjukkan perubahan rendah pada 0.9799, manakala perubahan tinggi adalah pada 1.0313.

Tahap Pembalikan Arah Fibonacci terplot:

- 1.0116 (0.382)
- 1.0056 (0.500)
- 0.9996 (0.618)



Dalam carta di atas, pasangan mata wang USD/CAD berada pada trend menaik tetapi ia juga mula berubah ke bawah dari puncak 1.0313-nya. Pedagang biasanya menunggu untuk melihat sama ada pergerakan ke bawah akan berhenti pada tahap Pembalikan Arah Fibonacci, 0.382 pada carta. Jika ia berhenti, pedagang kemungkinan besar akan membuka kedudukan panjang, meramalkan margin keuntungan yang besar.

Harga aset biasanya akan berhenti pada salah satu tahap terplot, kerana pesanan jual menghasilkan cukup sokongan untuk mengekalkan harga. Jika pergerakan berjaya melepasi tahap sokongan, pada tahap Pembalikan Arah Fibonacci 0.382, pedagang akan menunggu untuk melihat sama ada tahap 0.500 akan dilepasi. Jika tidak, pedagang akan menyertai trend menaik. Trend menaik akan memberi isyarat ia melebihi apabila tahap 0.618 dilepasi. Pada tahap ini, pedagang kemungkinan besar akan membuka kedudukan singkat dalam pasangan mata wang lagi, meramalkan margin keuntungan yang besar.

## Pengurusan Risiko

Ingat, keadaan semula jadi pasaran sentiasa cair dan turun naik. Ketika anda menetapkan pesanan Renti Rugi atau Ambil Untung anda, penting bagi anda untuk memastikan ia tidak ditetapkan terlalu ketat atau terlalu luas, kerana ia boleh mengagalkan tujuan menetapkannya.

Jika pesanan Renti Rugi terlalu luas, ia boleh menyebabkan kerugian modal yang lebih tinggi daripada yang diperlukan, walaupun sebelum pesanan dicetuskan. Jika pesanan Renti Rugi ditetapkan terlalu ketat, pesanan mungkin dicetuskan terlalu awal disebabkan oleh ketaktentuan pasaran yang kecil.

Penting bagi anda untuk sentiasa tetap bertenang ketika perdagangan dan tidak membiarkan emosi anda menguasai pertimbangan anda. Bersiap sedialah dari segi mental, anda akan menjadi lebih menyedari tentang perkara untuk dijangka dan mencegah situasi daripada menjejaskan diri anda.

**Sebelum membuka dagangan, penting bagi anda untuk bertanya pada diri sendiri soalan yang berikut:**

**Setakat manakah pergerakan pasaran dan bilakah masa yang sesuai untuk mengambil keuntungan?**

Pedagang boleh menggunakan pesanan Ambil Untung dan menutup kedudukan pasaran terbuka apabila ia mencapai sasaran keuntungan yang ditetapkan awal. Jadi, jika anda membuka kedudukan pasaran 'singkat', anda boleh menetapkan had Ambil Untung betul-betul di bawah harga pasaran semasa, terus berada dalam zon anda yang menguntungkan.

Sebaliknya, jika anda membuka kedudukan pasaran 'panjang', anda hendaklah menetapkan had Ambil Untung anda di atas harga pasaran. Dengan menggunakan pesanan Ambil Untung, pedagang dapat mengguna pakai pendirian perdagangan yang lebih sistematik dan berdisiplin. Dengan cara ini, anda masih boleh mendapat manfaat daripada pergerakan pasaran, walaupun anda tidak sentiasa memantau pergerakan pasaran.

## Apakah kerugian yang sanggup anda tanggung sebelum membuka kedudukan perdagangan?

Dengan menetapkan pesanan Renti Rugi, pedagang boleh menutup kedudukan perdagangan secara automatik apabila ia mencapai tahap rugi yang ditetapkan awal. Jika anda membuka kedudukan pasaran 'singkat' dalam pasangan mata wang, anda hendaklah menetapkan pesanan Renti Rugi pada harga yang lebih tinggi daripada harga pasaran semasa.

Begitu juga, jika anda membuka kedudukan pasaran 'panjang', Renti Rugi anda hendaklah ditetapkan lebih rendah daripada harga pasaran semasa.

## Di manakah anda perlu menempatkan pesanan Renti Rugi dan Ambil Untung?

Secara umumnya, pesanan Renti Rugi hendaklah dibuat lebih hampir dengan harga pembukaan, berbanding dengan pesanan Ambil Untung. Dengan mematuhi strategi ini, pedagang perlu membetulkan hanya kira-kira 50% masa untuk kekal menguntungkan.

### **Contohnya:**

*Dengan 30 pip pesanan Renti Rugi dan 100 pip pesanan Ambil Untung, pedagang perlu membetulkan hanya 30% masa untuk menghasilkan keuntungan.*

Secara tepat, di mana hendak menetapkan pesanan ini bergantung pada setakat mana risiko yang pedagang sanggup terima. Seterusnya, pesanan Renti Rugi tidak sepatutnya ditetapkan terlalu hampir kerana ia dianggap tidak berkaitan disebabkan oleh turun naik pasaran biasa.

Pesanan Ambil Untung hendaklah ditetapkan dengan jangkaan keuntungan yang realistik dan mengambil kira tempoh kedudukan pasaran dan sentimen pasaran.

## Psikologi Pedagang

Ketika pertama kali memasuki pasaran perdagangan global, pedagang hendaklah menganalisis dengan betul kedudukan berpotensi mereka dan menyediakan rancangan perdagangan untuk hari berikut. Ramai pedagang baharu mengabaikan bahagian ini, terutamanya kerana keinginan dan menceburkan diri dalam perdagangan mengikut gerak hati dan tekaan. Hanya melalui analisis dan perancangan tepat yang membolehkan pedagang meminimumkan kerugian dan memaksimumkan keuntungan.

Sebaik sahaja anda mempunyai strategi perdagangan, anda patut terus mematuhi. Tanpa disiplin, pedagang boleh tersasar jauh daripada strategi perdagangan mereka dengan mudah dan mula membuka kedudukan berdasarkan gerak hati dan detik hati. Ramai pedagang rugi kerana gagal menutup kedudukan pada sasaran keuntungannya atau bertahan dalam kedudukan pasaran yang sedang merosot terlalu lama dengan harapan pasaran akan naik semula.

Satu lagi kesilapan psikologi yang dilakukan oleh pedagang ialah memikirkan bahawa semua kedudukan perdagangan boleh menguntungkan. Sebab inilah penting bagi anda untuk sentiasa menetapkan pesanan Renti Rugi dan Ambil Untung ketika anda membuka kedudukan.

Pesanan Renti Rugi dan Ambil Untung ialah alat Perdagangan Dalam Talian lanjutan yang boleh membantu pedagang membina rancangan perdagangan berstruktur bagi mengurus risiko mereka secara berkesan. Penetapannya boleh mencegah kerugian yang besar dan menggalakkan keuntungan yang wajar. Walaupun pesanan Renti Rugi boleh menyebabkan kedudukan ditutup ketika rugi, penting untuk ingat bahawa ia tidak akan menghalang anda daripada menghasilkan keuntungan. Penting bagi anda untuk mematuhi rancangan perdagangan yang ditentukan terlebih dahulu kerana ia paling kerap akan mengimbangi kerugian awal dengan lebih banyak keuntungan yang nyata sekali.

Pedagang juga hendaklah berhati-hati daripada melibatkan emosi dalam membuat keputusan Perdagangan Dalam Talian mereka. Apabila pedagang melibatkan emosi, mereka sering tidak dapat menutup kedudukan, walaupun mereka mengalami kerugian.

Pedagang hendaklah sentiasa mengekalkan strategi perdagangan asal mereka dan melakukan yang terbaik supaya tidak tersasar daripadanya. Bukan sesuatu yang luar biasa bagi pedagang untuk menunjukkan tindakan mereka berbas dengan membuat alasan berdasarkan analisis alternatif. Pedagang hendaklah membuat objektif keputusan pelaburan dan tidak membiarkan emosi menyelubungi pertimbangan mereka kerana objektif diperlukan untuk memaksimumkan keuntungan.

Penglibatan emosi dalam keputusan perdagangan boleh menyebabkan pedagang hilang tumpuan terhadap matlamat awal mereka. Bersama dengan perdagangan leveraj, pedagang boleh menghadapi kerugian yang lebih tinggi berbanding jangkaan awal dan mereka dengan mudah akan melakukan perdagangan berlebihan, kesudahannya mendedahkan diri mereka kepada lebih banyak kemudaratan dan risiko. Sebagai mana peraturan, pedagang tidak sekali-kali cuba menggunakan lebih daripada 20% akaun margin mereka, pada bila-bila masa yang ditentukan.

## Falsafah Perdagangan & Hingar Pasaran

Pada ketika ini, anda sepatutnya menyedari bahawa anda mempunyai pilihan untuk bergantung sama ada pada Analisis Asas atau Analisis Teknikal apabila ingin berdagang dalam pasaran kewangan. Justeru itu, penting bagi anda untuk mengambil perhatian bahawa tiada satu formula yang betul untuk meramalkan pergerakan persekitaran yang cair dan turun naik seperti pasaran kewangan.

Pedagang yang berpengalaman dan berhati-hati akan sentiasa bergantung pada kedua-dua Analisis Asas dan Analisis Teknikal untuk merumuskan strategi perdagangan yang koheren. Anda boleh menggunakan Analisis Asas untuk mengenal pasti kemungkinan trend

menaik dan trend menurun serta kemudiannya menggunakan Analisis Teknikal untuk membantu mengesahkan andaian anda.

Kita menggabungkan Analisis Teknikal ke dalam strategi perdagangan kita kerana ia objektif. Sebaliknya, Analisis Asas bergantung pada elemen kesubjektifan untuk menggambarkan kesimpulan yang mungkin. Dengan menumpukan pada Analisis Teknikal untuk mengesahkan andaian kita, kita dapat menyingkirkan "Hingar Pasaran" yang akan membentuk sebahagian besar sentimen pasaran. Kita tidak boleh mengelak Hingar Pasaran ini sepenuhnya kerana ia wujud di mana-mana sahaja dalam pasaran.

Hingar Pasaran ada dalam berita yang kita baca, dalam komen yang orang buat dan dalam analisis yang dilakukan oleh pakar pasaran.

## Strategi Perdagangan

Pedagang dalam talian boleh membuka kedudukan dalam pasangan mata wang, komoditi, saham dan indeks. Apabila melibatkan pedagang baharu, disyorkan agar bermula dengan pasangan mata wang utama, terutamanya mata wang yang dipasangkan dengan Dolar AS, seperti pasangan mata wang EUR/USD dan GBP/USD. Ini adalah kerana mata wang ini lebih cair dan akan mempunyai volum perdagangan yang lebih banyak, gabungan yang memberi peluang yang lebih tinggi untuk dagangan yang menguntungkan.

Paun British, Euro, Yen Jepun dan Swiss Franc ialah mata wang yang baik untuk ditumpukan kerana ia didagangkan secara meluas dalam pasaran pertukaran mata wang. Ini akan memberikan pedagang lebih *banyak ruang* untuk mengawal strategi perdagangan.

Dolar Australia, Dolar Kanada dan Dolar New Zealand mempunyai kurang ketaktentuan pasaran tetapi ada kalanya terdapat peluang untuk mengasingkan trend untuk pasangan berdasarkan mata wang ini.

Pedagang yang lebih berpengalaman boleh memanfaatkan kumpulan pasangan mata wang lain seperti Crosses yang bukan pasangan mata wang berasaskan USD. Pedagang yang lebih berpengalaman juga dapat berdagang komoditi dan indeks dalam talian, kedua-duanya mempunyai potensi yang menakjubkan.

Disyorkan agar sentiasa menimbangkan kedudukan pasaran jangka pendek berbanding kedudukan jangka panjang kerana ini akan meminimumkan pendedahan dan membolehkan anda menutup kedudukan dengan margin keuntungan sederhana dengan lebih cepat.

## Penafian

Bahan ini dikira sebagai komunikasi pasaran dan tidak mengandungi serta tidak seharusnya diertikan sebagai mengandungi nasihat pelaburan atau cadangan pelaburan atau tawaran atau usaha mendapatkan sebarang urusan niaga dalam instrumen kewangan. UFX.COM tidak memberi perwakilan dan dianggap tidak bertanggungjawab kepada ketepatan atau kesempurnaan maklumat yang disediakan atau sebarang kerugian yang timbul daripada mana-mana pelaburan berdasarkan bahan ini, ramalan dan maklumat lain yang dibekalkan. Semua pernyataan pendapat tertakluk pada perubahan tanpa notis. Sebarang pendapat yang dibuat mungkin pendapat peribadi penulis dan mungkin tidak menggambarkan pendapat UFX.COM. Komunikasi ini tidak boleh dihasilkan semula atau diedarkan lebih lanjut tanpa keizinan UFX.COM terlebih dahulu.

Amaran Risiko: CFD ialah produk leveraj dan mengenakan tahap risiko tinggi dan boleh menyebabkan kehilangan semua modal yang telah anda laburkan. Oleh itu, CFD mungkin tidak sesuai untuk semua pelabur. Anda tidak seharusnya mempertaruhkan lebih daripada apa yang anda sedia untuk rugi. Sebelum memutuskan untuk berdagang, sila pastikan anda memahami risiko yang terlibat dan mengambil kira tahap pengalaman dan situasi kewangan anda. Dapatkan nasihat bebas jika perlu.

HUBUNGI KAMI



TANYA KAMI APA SAHAJA.

Jika anda mempunyai sebarang pertanyaan, sila klik [DI SINI](#).